

En vue de la canonisation du : Bienheureux Père Antoine CHEVRIER



Chronique pradosienne ♦ Janvier - Mars 2019 ♦ Numéro 3 ♦ Publié le 29/03/2019

Le chemin de sainteté et la croix

La croix fait partie de la vie et de la vie chrétienne. En effet, Dieu lui-même, en se faisant homme en Jésus-Christ, a parcouru le chemin de la croix et, de là, il nous dit : « *Je vous ai donné un exemple* » (Jn 13,2). La croix est devenue la voie de tout disciple de Jésus-Christ et pour devenir un autre Jésus-Christ sur terre. Le disciple la porte avec la conscience de revivre dans sa chair ce que le Christ a vécu en chargeant la croix sur ses épaules.

Est-ce que la sainteté est aussi un « chemin de croix » ? Tous les saints nous donnent le témoignage, de façon différente, que dans leur vie il y a eu l'expérience de la croix. Se mettre à la suite de Jésus-Christ comporte l'écoute et la pratique des conditions qu'il a établies pour ceux qui veulent le suivre : « *Celui qui veut marcher à ma suite, qu'il renonce à lui-même, qu'il prenne sa croix chaque jour et qu'il me suive. Car celui qui veut sauver sa vie la perdra ; mais celui qui perdra sa vie à cause de moi la sauvera* » (Lc 9,23-24).

Ces paroles nous éclairent à propos de la croix dont parle Jésus : se mettre à la suite de Jésus et apprendre, ainsi, le don de soi-même, le don de la vie.

Le Père A. Chevrier écrit : « Quelle est cette croix qu'il faut porter ? C'est ce que Jésus-Christ nous enseigne lui-même dans son saint Évangile » (cf. Véritable Disciple p. 135).

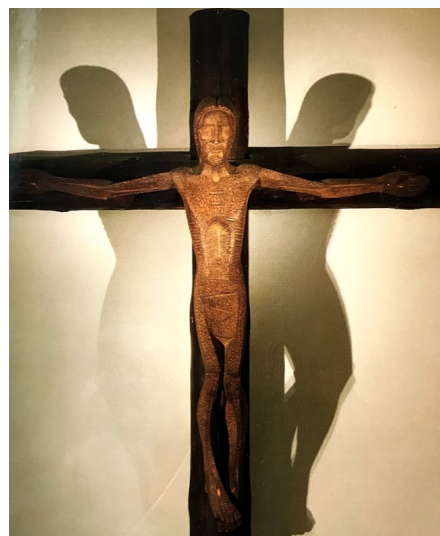

La croix, il faut la porter « chaque jour ». Il faut porter le poids d'être témoins du Christ dans ce monde qui refuse la nouveauté de l'Évangile et ainsi renouveler l'humanité qui nous entoure, à travers l'attitude de se faire confiance. Alors, si on porte la croix « à cause de » Jésus, rien n'est perdu. Le Fils de Dieu nous précède sur ce chemin du don d'amour ayant les yeux fixés sur le Père, lequel dit à son peuple : « *Soyez saint, car moi, le Seigneur votre Dieu, je suis saint* » (Is 19,2). Le chemin vers la sainteté accueille le passage par la Croix glorieuse du Christ.

L'équipe vers la canonisation

La Famille du Prado :

- « Association des Prêtres du Prado » Laïcs Consacrés (Dans les Prado érigés il y a les associés : Diacres Permanents et Laïcs)
- Société de vie apostolique Sœurs du Prado
- Institut Féminin du Prado (I.F.P.)



Dans ce numéro

Le chemin de sainteté et la croix	1
Les points forts	1
Prier le Père Chevrier	2
A. Chevrier et le chemin de Croix	2
La vocation des Prêtres du Prado	3
« C'est pourquoi ... Je me décide ! » ...	4

Points forts

- Être pèlerin, se laisser conduire par le souffle de l'Esprit à la découverte du chemin de sainteté.
- Grandir dans la connaissance du Bienheureux Antoine pour être encouragé à suivre Jésus-Christ de plus près.
- La sainteté que le Père Chevrier peut impulser, c'est de passer par la « porte étroite » de la vie évangélique. Autrement dit : « prendre sa croix chaque jour » et « se décider » de suivre le Christ, l'Amour véritable qui renouvelle la vie des hommes.
- Le Père Chevrier a écrit : « Tous les jours, il faut recommencer : quand on quitte la croix le soir, il faut la reprendre le matin et la porter mieux que la veille ».

Le Bienheureux Antoine Chevrier et le "Chemin de Croix"

Le temps du carême est le temps favorable pour prier en paroisse, en équipes et aussi

personnellement le « Chemin de Croix ». **Pour nous aider à mieux le comprendre, à le méditer, voici des textes tirés des écrits du Bx Antoine Chevrier.**

LA CROIX :

CONDITION POUR SUIVRE JÉSUS

Le Père Chevrier, en méditant, découvre que la croix fait partie des cinq conditions données par Jésus pour devenir un véritable disciple : « *Si quelqu'un veut marcher à ma suite, qu'il renonce à lui-même, qu'il prenne sa croix et qu'il me suive* » (Mt 16,24).

« *Celui qui ne prend pas sa croix et ne me suit pas n'est pas digne de moi* » (Mt 10,38).

« *Celui qui ne porte pas sa croix pour marcher à ma suite ne peut pas être mon disciple* » (Lc 14,27 ; et aussi 9,23).

QU'EST-CE QUE LA CROIX ?

Pour le Père Chevrier, la croix « est le signe de la souffrance. Signe du salut,

Souvent, la croix est synonyme de souffrance. L'éducation reçue a lié la croix à la souffrance comme deux dimensions inséparables de la vie. Antoine Chevrier a fait sa recherche en lisant les Évangiles. Que va-t-il découvrir ? Regardons avec lui de plus près le Christ de la Croix !

gloire. « *Pour moi, que la croix de notre Seigneur Jésus-Christ reste ma seule fierté* » ; « *Je*

porte dans mon corps les marques des souffrances de Jésus » (Ga 6,14.17). (cf. Véritable Disciple pp. 329-334).

Le Père Chevrier a été le guide spirituel des jeunes séminaristes du Prado. Il leur écrivait des lettres pour répondre à leurs questions et les conseils qu'il donnait étaient très réalistes et porteurs de la lumière de sa recherche spirituelle. Il écrivait à Jean-Claude Jarricot : « Vous ne serez pas un grand savant, mais **faites ce que vous pourrez**. Le bon Dieu aime les âmes de bonne volonté et toutes les humiliations que vous causera votre défaut de science, offrez-les au bon Dieu pour l'expiation de vos péchés et pour acquérir la véritable humilité, vous rappelant bien que nous n'avons que ce que le bon Dieu nous a donné ; que si nous avons peu, le bon Dieu nous demandera peu, si nous avons beaucoup, Dieu nous demandera beaucoup. **Faites seulement bien fructifier le peu que Dieu vous a donné** » (Lettres n. 61).

Ce jeune avait des capacités intellectuelles limitées, mais le père Chevrier fera de lui un vrai spirituel.

À un autre, il écrit : « Je lis le saint Évangile. **Comme tout ce que Notre-Seigneur a dit est bien dit** et comme nous devons tâcher de le mettre en pratique ! Oh ! mon bien cher frère, étudions toujours ce beau livre, et ne cessez pas de le lire pour y pratiquer ce que vous y voyez ; ce sera notre règle, vous le savez. La Crèche, le Calvaire, le Tabernacle, voilà nos trois stations pour arriver à la perfection de notre vocation » (Lettre n. 64).

LE CHRIST EN CROIX, ET NOUS À SA SUITE, AUJOURD'HUI :

En méditant sur les conditions que Jésus indique pour se mettre à sa suite : qu'est-ce qui peut nourrir notre oraison et quel attrait sentons-nous envers Dieu qui se manifeste en son Fils ?

signe de la rédemption, signe du chrétien et surtout du véritable disciple de Jésus Christ ». Il s'agit d'une souffrance pédagogique : par là on trouve la vie.

INVITATION DE NOTRE SEIGNEUR JÉSUS CHRIST À PRENDRE LA CROIX.

« La croix, c'est Jésus qui nous la présente et nous dit : « *Prenez mon joug sur vous, mon joug est doux et mon fardeau léger* » (Mt 11,29-30). **Là où on aime, on ne peine pas ou, si on peine, la peine est aimée.** La croix est devenue glorieuse depuis que Jésus-Christ l'a prise et l'a portée ! **Jésus présente sa croix aux âmes généreuses.** Il faut prendre la croix que Jésus nous donne. Il faut la prendre à sa suite. Il nous la présente lui-même. « *Voici la servante du Seigneur, qu'il m'advienne selon ta parole* » (Lc 1,38) ».

IL FAUT PORTER SA CROIX

« Il ne s'agit pas seulement de la prendre. Mais Notre Seigneur met bien les points sur les « i » (cf. Lc 14,27 ci-dessus). Il faut non seulement l'accepter, mais la porter. Il y en a qui prennent la croix et qui la rejettent dès qu'elle fait un peu mal. Il faut la porter. C'est à dire qu'il faut **porter les inconvénients de la vie évangélique.** Il faut porter les souffrances qui sont les conséquences de notre vie opposée au monde. Il faut porter sa croix **avec humilité, patience, avec joie et amour** ».

Le centre de la recherche en Chevrier n'est pas la croix pour elle-même et la souffrance, mais Jésus et son style de vie. Voilà, celui qu'il faut contempler.

« C'est en portant sa Croix que Jésus-Christ nous a sauvés, et qu'il est entré Lui-même dans la gloire. Il ne faut pas se décourager dans la voie de la croix. Il faut de la persévérance ».

A. Chevrier cherche aussi au-delà des Évangiles : « **La croix, c'était l'amour des saints** et de saint Paul surtout qui aimait tant la croix : il en faisait sa

Prier le Père Chevrier

« Je te recommande particulièrement la prière, qui est la base de toutes grâces spirituelles. Celui qui prie obtient tout de Dieu. Et comme il est difficile de devenir un bon prêtre, il faut beaucoup prier pour en obtenir la grâce. Tu sais quelles sont les prières habituelles de notre maison : le rosaire, le chemin de croix ; en récitant donc bien exactement ton rosaire et faisant bien fidèlement ton chemin de la croix, tu apprendras à connaître Notre-Seigneur, à l'aimer et à l'imiter » (Lettre 132 à un séminariste).

*** _ ***

Intentions de prière :

On confie à Dieu, par l'intercession du Bienheureux Antoine Chevrier :

- l'Église entière afin qu'elle puisse se convertir et se conformer à l'Évangile.
- Nos Évêques : que leur responsabilité et leur service au sein du peuple de Dieu nous témoignent la foi, l'espérance et la charité du Christ.

La vocation des Prêtres du Prado

Les prêtres du Prado sont prêtres diocésains : cette « double » appartenance est à souligner.

Il est, en effet, possible de découvrir un appel à l'intérieur d'un autre, découvrir la vocation pradosienne dans l'appel diocésain. La plupart ignore la possibilité qu'un prêtre diocésain puisse découvrir et réaliser un deuxième appel de Dieu qui lui ouvre la porte du Prado.

Le charisme pradosien est de raviver la mission évangélisatrice de l'Église, auprès des pauvres.

Mais, quels sont les traits de cette vocation, et en quoi consiste sa mission dans l'Église et dans le monde d'aujourd'hui ?

La présentation de l'origine de cette vocation éclaire sa compréhension : « C'est le fruit d'une grâce accordée par l'Esprit Saint à l'Église en la personne d'Antoine Chevrier, prêtre du diocèse de Lyon, en vue de l'évangélisation des pauvres ». C'est ce que nous dit le premier numéro des Constitutions de « l'Association des Prêtres du Prado ». Le texte poursuit en traçant la figure du fondateur : « Envoyé en 1850 par son Évêque à la Guillotière, faubourg populaire de Lyon, ce prêtre, passionné de Jésus-Christ, cherchait à le faire connaître et aimer ».

La mission d'un prêtre diocésain est d'être le pasteur d'une communauté chrétienne dans le territoire d'une paroisse. La réalité est le point de départ obligé pour la pastorale et il faut discerner ce qui se passe dans la vie des gens confiés.

A. Chevrier « souffrait de la séparation qui existait entre l'Église de son temps et cette population de

« pauvres », « d'ignorants » et de « pécheurs ». La misère du peuple, constatée une fois de plus lors des inondations de 1856, bouleversait le cœur du vicaire de la paroisse Saint André ».

Connaître la réalité ne suffit pas, il faut la discerner avec la foi et ainsi apprendre à reconnaître Dieu en acte ; voir l'action d'une Présence cachée et pourtant réelle dans l'histoire. Le Père Chevrier s'est laissé guider de cette façon : « En méditant le mystère de l'Incarnation, la nuit de Noël 1856 », Antoine Chevrier reçut des lumières qui allaient fixer l'orientation de sa vie et de son ministère auprès des pauvres (Constitutions n° 1-2).

La nouvelle compréhension de sa vie et de sa mission qui lui vient de la foi, le guide : « Je me suis décidé à suivre notre Seigneur Jésus-Christ de plus près, pour me rendre plus capable de travailler efficacement au salut des âmes ». Préalable indispensable pour commencer une œuvre nouvelle : **« C'est à Saint André, disait-il, qu'est né le Prado. C'est en méditant la nuit de Noël sur la pauvreté de notre Seigneur et de son abaissement parmi les hommes que j'ai résolu de tout quitter et de vivre le plus pauvrement possible... C'est le mystère de l'Incarnation qui m'a converti... »**.

Les conséquences de cette conversion dans la vie et l'apostolat du Père Chevrier sont marquantes. L'une d'elles fut de s'associer et former des collaborateurs ayant la même vocation : dans l'Esprit de Dieu, participer à la consécration et à la mission de Jésus-Christ pour annoncer la Bonne Nouvelle du Royaume aux pauvres et rendre visible une communauté chrétienne au milieu d'eux (Const n° 3).

Les prêtres diocésains-pradosiens reçoivent, par l'action de l'Esprit, le même appel et attrait qu'A. Chevrier, ainsi ils prennent le Bienheureux Antoine comme leur guide spirituel.

Étant un Institut séculier, le Prado souligne **la dimension de la sécularité du clergé diocésain**: « À l'heure où les besoins intra ecclésiaux et paroissiaux se font de plus en plus pressants et absorbants, il s'agit—pour des prêtres diocésains—de rejoindre une médiation d'Église capable de les aider à ne pas

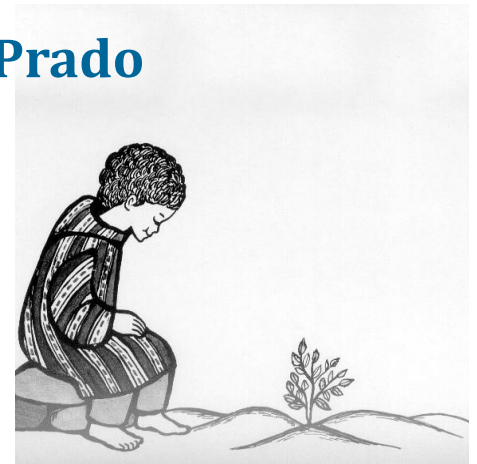

oublier l'originalité de leur vocation, précisément séculière et diocésaine. (Cf. père Philippe Brunel « Prêtres du Prado de France » N. 136) . Comment est-il possible d'inscrire notre vie 'dans le siècle', en demeurant pleinement attentifs au monde et sans s'en retirer ?

Le Pape François aide à réfléchir et à comprendre ce qui se passe dans la consécration séculière. **Aux représentants des Instituts séculiers** réunis à Rome (2014), il leur a dit: « Vous êtes laïcs ou prêtres par vocation ; comme les autres et au milieu des autres, vous menez une vie ordinaire, dépourvue de signes extérieurs, sans le soutien d'une vie communautaire, sans la visibilité d'un apostolat organisé ou d'œuvres spécifiques. Vous êtes seulement riches de l'expérience absolue de l'amour de Dieu et c'est pourquoi vous êtes capables de connaître et de partager les difficultés de la vie dans ses multiples expressions, en les fermentant avec la lumière et la force de l'Évangile ».

Le 7 avril 2018, **la famille pradosienne** a été reçue par le Pape François en audience privée. Son message nous encourage : « Je ne peux qu'approuver et encourager l'action pastorale que vous développez selon le charisme de votre Institut, **un charisme qui me touche personnellement et qui est au cœur du renouveau missionnaire** auquel toute l'Église est appelée (...). Jean Paul II vous demandait de « Parler de Jésus-Christ avec la même intensité de foi que le Père Chevrier. Les pauvres ont le droit qu'on leur parle de Jésus-Christ ». (...) J'aime rappeler que les pauvres ont besoin de Dieu, et le manque d'attention spirituelle à leur regard constitue la pire des discriminations ».

Ce charisme est une grâce de l'Esprit Saint : c'est la joie de connaître Jésus et de le faire connaître aux pauvres.



« C'est pourquoi ... Je me décide ! »

La Famille Pradosienne garde la date du 10 décembre pour fêter sa fondation. Ce fut le jour de l'achat de la salle de bal « Le Prado » par le Père Chevrier en 1860.

Cette fois, la fête a été solennisée avec l'engagement définitif de Gilles Vadon, un pradosien du diocèse de Lyon, dans l'Institut du Prado.

Avant de prononcer son engagement (voir le texte de la formule d'engagement dans l'encadré à coté), **il a donné son témoignage.**

L'évangile de ce jour nous le dit, par « une voix ».

Celle d'un homme seul, chargé de dire que la promesse va se réaliser ; que la route de Dieu va croiser la route des hommes et des femmes, définitivement.

Un homme seul, Jean Baptiste, n'aura que sa voix pour proclamer la plus grande nouvelle de tous les temps.

En ce jour d'engagement, je veux avec vous tous souligner l'étonnante disproportion entre la fragilité du messager et la grandeur du message !

Voilà ce que j'aime au Prado !

Antoine Chevrier l'a découvert. Cette disproportion entre sa pauvre vie d'homme et de prêtre et la grandeur de l'Évangile qui est le Christ et dont il sera un beau témoin ici dans ce quartier de la Guillotière.

Ce qui reste caché aux sages et aux savants, est révélé aux tout-petits...



Disproportion du Christ, petit enfant de Bethléem, crucifié de Pâques, morceau de pain eucharistique, qui traduit dans son humilité et sa faiblesse la toute-puissance du Dieu trois fois saint.

Voilà ce que j'aime dans la famille du Prado !

Merci de me faire confiance et de me soutenir. Merci à celles et ceux qui m'ont appris à grandir en humanité, à

m'épanouir dans la vie de prêtre. Merci à celles et ceux qui m'ont ouvert les yeux sur le monde à la manière du Christ.

J'ai conscience de me sentir petit devant le Maître: « *Qui saura te connaître ? Qui pourra te comprendre ?* » (Prière du P. Chevrier « O Verbe, O Christ »).

Mais Jésus Christ n'écrase, ni par sa puissance, ni par sa présence puisqu'il est Lumière. « *Puisque tu es la lumière, laisse venir un rayon de cette divine lumière sur ma pauvre âme, afin que je puisse te voir et te comprendre* » (Ib.).

Je fais confiance à la famille du Prado, je compte sur son appui pour me soutenir dans cette vocation, par sa prière et le rappel des exigences évangéliques, la proposition d'une formation permanente, de m'aider à découvrir la volonté de Dieu sur moi et m'aider à l'accomplir.

« *Parle, Seigneur, tu es mon Seigneur et mon Maître, et je ne veux écouter que toi.* » (Ib.).

Formule d'engagement

C'est pourquoi ...

« Je me décide à suivre Notre Seigneur Jésus Christ de plus près pour me rendre plus capable de travailler efficacement au salut des hommes. Au sein de la famille du Prado et devant l'Église, je promets pour toujours à Dieu de pratiquer selon les constitutions de l'Association :

- ◆ La pauvreté et l'humilité, pour l'amour du Christ, né dans une crèche, et des pauvres auxquels nous sommes envoyés ;
- ◆ L'obéissance, pour l'amour de Jésus qui s'est fait obéissant jusqu'à la mort de la croix, et de ceux qui portent dans leur chair la marque de la souffrance ;
- ◆ La chasteté dans le célibat et le don de tout moi-même, pour l'amour de Celui qui s'est fait notre nourriture dans l'Eucharistie, et de tous ceux qui ont faim d'amour, de justice et de liberté.

Logo du Prado : à gauche la CRECHE, au centre...



La CROIX, à droite : le TABERNACLE.

4

• Société de vie apostolique Sœurs du Prado

14, rue père Chevrier — 69007 LYON - France

Contacts : Tel. 04 78 72 03 83 - Site : sœursprado.com

Courriel : sœurs.prado@wanadoo.fr

• Centre Spirituel et de formation :

- Maison Saint-André (04 37 49 68 26)

Courriel : standre@prado-limonest.com;

- Maison Saint-Claude (04 78 35 84 88)

Email : stclaudesoeurs.prado@gmail.com

• « Association des Prêtres du Prado », Laïcs consacrés

• Institut Féminin du Prado (I.F.P.)

13, rue père Chevrier — 69007 LYON - France

Contacts : Tel. 04 78 72 41 67

Courriel : asso.pretresduprado@leprado.org

Courriel : institutfemininprado@gmail.com

Site : leprado.org